CALVINIST CONTACT

DUTCH-CANADIAN CHRISTIAN WEEKLY

"AND WALK IN LOVE AS CHRIST ALSO HATH LOVED US." Eph. 5:2

AUG. 25th, 1961 - No. 510 - 8 PAGES • P.O. BOX 312, STATION B., HAMILTON, ONT.

16th year of publication
Authorized as Second Class Mail, Post Office Department Ottawa, Ontario.

HET COMMUNISME WOEKERT VOORT!

Onbekendheid het grootste gevaar

In de "Women's Corner" van dit nummer is een artikel verschenen van Mrs. B. Malda, waarin de aandacht wordt gevestigd op de ware doelstellingen van het communisme.

Tegelijk met dit artikel ontvingen wij het laatste nummer van *The Canadian Intelligence Service*, waarin tevens enige informatie wordt verstrekt over de communistische taktieken. Dat deze taktieken "werken" blijkt onder meer wel uit de opsomming die in ditzelfde nummer van de Intelligence Service wordt gegeven.

In 1903 begon het Bolsjewisme met 17 aanhangers. Toen de revolutie in Rusland in 1917 plaats vond, waren er 40.000 aanhangers. In 1945 had het communisme 175 millioen mensen onder controle en in 1960 was dit cijfer gegroeid tot een billioen. Dit laatste getal is meer dan een derde der wereldbevolking.

Zo ver zijn we dan nu.

De communisten werken op tijd. Toen Stalin en Mao Tse-tung in 1953 bij elkaar waren, hebben zij samen het tijdstip vastgesteld waarop de Verenigde Staten communistisch zouden moeten zijn. Dit tijdstip valt in 1973. Ondanks de critiek die Khrushchev op Stalin had, houdt de eerste zich aardig aan dit tijdschema. Op 2 Juni 1959 heeft Khrushchev reeds aan de Amerikanen verteld, dat hun kleinkinderen onder het socialisme (lees communisme) zouden leven. En in 1960 vertelde dezelfde man aan dezelfde mensen: "In de korte tijd die ik nog te leven heb zou ik graag zien, dat de communistische vlag over de gehele wereld waait." Bij een andere gelegenheid heeft hij gezegd, dat wanneer de Russen Amerika veroveren, "sixty million Americans must be removed".

Indien er nog iemand aan de drang naar wereldheerschappij bij de rode heren mocht twijfelen, dan weet hij nu wel beter.

Dergelijke voorspellingen van communistische zijde werken natuurlijk prikkelend. Van verschillende kanten worden raadgevingen gegeven om de vloedgolf van het communisme te stuiten. Onlangs verklaarde de American Bar Association (een vereniging van rechtsgeleerden) na een grondige studie, dat het grootste bezit van de communisten niet is de hydrogenbom, nog minder de onderworpen gebieden en volken, maar de *onbekendheid* van het stelsel en streven bij de niet-communisten. De mensen weten eenvoudig niet wat communisme is.

Hoe komt het toch, dat de communisten zulk een uitzonderlijk succes hebben gehad? Men kan het bestrijden zo fel als men wil, maar het valt niet te ontkennen dat het communisme in record tijd een record vlucht heeft genomen. Hoe komt dat toch? Wij kunnen wel zeggen, dat de macht van de boze groot is en dat wij hierin duidelijk het werk van de antichrist zien. Maar dan is dit toch meer een antwoord om ons gerust te stellen, dan dat het ons bevredigt. Natuurlijk, het is het werk van de boze en wij weten, dat hoewel deze macht groot, zeer groot is, hij toch onderworpen is aan de heerschappij van Jezus Christus. Daaraan behoeft onder ons geen twijfel te bestaan. Waar echter wel twijfel aan kan bestaan is of wij niet-communisten, in het bijzonder wij christenen wakker genoeg zijn. Of, om het met een bijbelwoord te zeggen, kan het soms zijn, dat ook in dit opzicht de kinderen der duisternis verstandiger zijn dan de kinderen des lichts?

Had het communisme zich alleen beperkt tot "the man in the street" dan was de invloed waarschijnlijk beperkt gebleven. In feite heeft de directe openlijke propaganda het minst bijgedragen tot de snelle aanwas. Daarvan waren de rode leiders zich bij voorbaat heel goed bewust en daarom hebben zij daarop hun kruit niet verschoten. Integendeel, men is zeer overdacht te werk gegaan en men heeft buitengewoon veel aandacht besteed aan de intellectuelen, aan de studenten van de universiteiten. Men zorgt in Moskou er wel voor, dat het universiteitsleven zeer aantrekkelijk wordt voorgesteld en dat het een eer is om een universiteit te bezoeken. De rode organisatie heeft veel tijd en talent geinvesteerd in de onderwijs-instituten. Men heeft goed en scherp gezien, dat het *daar* beginnen moet en de ervaring heeft geleerd, dat dit juist gezien is. Vandaar dat deze gedragslijn zo ver mogelijk wordt gevolgd. Men heeft in Rusland zeer goed begrepen, dat het volk geleid *wil* worden. Het is maar niet zo dat men over het algemeen leiding aanvaart, neen, onbewust wordt door de mensen naar leiding verlangd. Welnu, het communisme was maar wat graag bereid aan dit verlangen te voldoen en men heeft er voor gezorgd en men blijft er voor zorgen, dat het volk niet zonder leiders zal zijn. Dat is eigenlijk het hele geheim van de snelle aanwas.

Het is heel vreemd, dat men in de Westerse landen aan de intellectuele scholing betrekkelijk weinig aandacht besteed. Zeker, we hebben scholen en universiteiten. Maar de resultaten van dit onderwijs zijn niet zo, dat er over te roemen valt. Entertainment schijnt in de westerse wereld een eerste levensbehoefte geworden te zijn. Als men eens de moeite neemt om de diverse radio- en T.V. programma's te analyseren, dat is werkelijk na te gaan wat er uit te leren valt, dan blijft er maar een bedroevend schijntje over. De pers, in het bijzonder de tijdschriften moeten vooral niet te zwaar worden, anders lezen de mensen ze eenvoudig niet. De best-sellers in de boeken zijn, naar onlangs een uitgever verklaarde, de kookboeken.

En om nu maar even dichter bij huis te komen. Een universitaire scholing voor een jongen of een meisje wordt onder ons nog altijd beschouwd als iets wat niet voor de gewone mensen is. Wij nemen het voor "granted", dat hoogstens de high school wordt doorlopen, maar dat het dan gedaan is met studeren en de tijd voor verdienen is aangebroken. O, neen, wij willen niet opnieuw gaan praten over dat verdienen. Wij willen praten over dat studeren, want we hebben een achterstand, een grote achterstand in te halen. Wij moeten onze vooroordelen opzij zetten en wij moeten ophouden met praten en twee dingen gaan doen: onze jeugd — voor zover onze jongens en meisjes de bekwaamheden hebben — door laten leren en wij moeten zorgen dat er onderwijs-instellingen komen. Dat is geen kwestie van een hobby, dat is geen voortborduren op een geliefkoosd patroon, dat is eenvoudig e i s.

Het communisme heeft ons een overduidelijk voorbeeld gegeven van wat het kweken van leiders kan bewerkstelligen. Afgezien van alle ideologische tegenstellingen is Rusland het bewijs van wat het gevolg is van een weloverwogen en stimulerend onderwijs-systeem.

Het gaat er niet om, dat wij moeten nadoen wat de communisten doen. Maar het lijkt er wel op, dat de communisten gedaan hebben wat de christenen hadden moeten doen. Want als iets ter wereld moet overwinnen is het niet het communisme, maar het geloof in de Heiland Jezus Christus.

Bij het verschijnen van dit nummer duurt het nog slechts een paar dagen en de conferentie in Unionville gaat beginnen. Zeker, ook die conferenties zijn begonnen met zwakheden, met gebreken en met fouten. Maar het blijven spreken over zwakheden, verzwakt het streven. Moeten wij ook hier niet "vergeten hetgeen achter is en ons strekken tot hetgeen voor is?" (Filip. 3:13) De American Bar Association had het alleen over het communisme, toen zij verklaarde, dat het sterkste bolsjewistische wapen de onbekendheid is. Wij willen een stap verder gaan en zeggen, dat Satan's grootste wapen onbekendheid is. Maar laten wij ons niet vergissen: die onbekendheid is geen excuus. Nimmer.

Ontspanning heeft haar plaats. Daar is niets op tegen. Maar wij zijn op een gevaarlijke weg (en dat *zijn* wij), als de ontspanning de ontwikkeling in de weg staat. Het is meer dan tijd, dat wij ons van hoog tot laag op dit punt bezinnen, en actief worden. Wij moeten meer weten, ouderen zowel als jongeren. En wij kunnen daarmee in ons eigen huis en in onze eigen omgeving beginnen.

D.F.

Gevlucht voor het communisme! Een familie uit Oost-Duitsland wacht op een vliegveld in West-Berlijn op vervoer naar West-Duitsland. Vele duizenden vluchtten zolang het nog mogelijk was.

De burgemeester van West-Berlijn, Willy Brandt, was een dergenen die de Oost-Berlijners adviseerde niet openlijk in opstand te komen. Bovenstaande situatietekening illustreert duidelijk dat verzet van binnenuit geen kans heeft. Als gewoonlijk zorgden de communisten voor een grondige voorbereiding voor hun acties en omsingelden geheel Berlijn met een gordel van tanks, troepen en raketten. In totaal zou Rusland 22 divisies in Oost-Duitsland hebben.

Ingezonden.

"KINGDOM WORKERS"

Calvin College is for many a school where one goes when he wants to become a minister or a teacher. This can be noticed immediately when a student tells someone else that he studies at Calvin College. In the eyes of many this student is a future preacher, or a future teacher in a Christian school.

Many parents like to see their son or daughter go to this school in Grand Rapids. This in itself is very good. More parents should encourage their children to go to college. However, for many parents it seems that there are only two courses which can be taken, namely the Pre-Seminary Course and the Education Course. These lead respectively to the goal of becoming a minister or a teacher. Some parents tell their children that by taking either one of these courses they can become real Kingdom Workers. It is many times more pleasing in the eyes of parents that their son goes in the direction of one of these fields than any other occupation. Sometimes young people imagine a calling and are ready to start in one of these courses because of the pressure of parents and friends. This parental pressure, of course, produces only failures in the pulpit and in our schools. This is not the way for parents to provide for Kingdom Workers. Parents should be prepared to assist their children in choosing the goal in which they can use their talents in a way, which is most pleasing to God. This does not have to be the ministry or education. It is unbiblical to think that only a minister or a teacher is a Kingdom Worker, and it is therefore foolish to use pressure or to almost force our children into this direction. A Kingdom Worker is everyone who uses his or her talents in the place in which God called him or her. That can be a politician as will as a minister.

Parents, I think, should have much literature about the different fields and at least a catalogue of the courses offered at Calvin College and other schools. If parents can help their children in finding the field they are called in by God then we might not have so many dissatisfied Christian people in the years to come.

J.E.

Uitbreiding sociale wetgeving in Ontario

Op 7 April 1960 benoemde de Minister President van Ontario, the Hon. Leslie M. Frost een commissie, die de regering van advies zou moeten dienen inzake een regeling, die men staatspensioen (in dit geval provincie-pensioen) zou kunnen noemen.

Deze commissie is thans gereed gekomen met haar eerste rapport en daarbij tevens een ontwerp-wet voorgelegd. De regering van Ontario heeft dit thans in studie, en zal dit naar alle waarschijnlijkheid aannemen. Ontario hoopt echter dat dit plan, indien het in werking zou treden, niet tot de provincie beperkt zal blijven, doch door de federale regering overgenomen zal worden, zodat het voor het gehele land van kracht kan worden.

Het ontwerp voorziet in een pensioennering van arbeiders vanaf 1 Januari 1965. De kosten voor een pensioen zouden gelijkelijk door de werkgevers en werknemers gedragen moeten worden, ongeveer in de geest van het Ontario Hospital Plan. Bovendien is de mogelijkheid geschapen dat wanneer een werknemer van werkkring verandert, zijn pensioenregeling naar de andere werkkring wordt overgeschreven. Het ontwerp wet is getiteld "An Act to provide for the Extension, Improvement and Solvency of Pension Plans and the Portability of Pension Benefits" of in kort "The Pension Benefits Act".

Nadere bijzonderheden zullen uiteraard later bekend gemaakt worden. Momenteel wordt alleen gedacht aan het verplicht stellen van deze regeling voor werkgevers met meer dan 15 werknemers, en de pensioen regeling zou gelden vanaf de leeftijd van 70 jaar of eerder.

Mededeling

In verband met de vacantie van een gedeelte van ons personeel verschijnt ons blad deze week met 8 pagina's, in plaats van de gebruikelijke 10 of 12 pagina's.

23 Februari werd het huwelijk van Jack Hielema en Dorothy van Netten in de Christian Reformed Church te Jarvis, Ont., voltrokken door ds. A Haalboom. De bruidegom is een zoon van Mr. en Mrs Peter Hielema, R.R. 3, Port Dover, en de bruid een dochter van Mr. en Mrs. Andy van Netten, R.R. 1, Jarvis. Het jonge echtpaar woont 313 John Street, Simcoe, Ont.

5 Mei vond the huwelijksvoltrekking plaats van Cornelius Rauwerda en Susan Hielema, in de Christian Reformed Church te Jarvis, Ont., door ds. A. Haalboom. De bruidegom is een zoon van Mr. en Mrs. Ebe Rauwerda, R.R. 4, Jarvis en de bruid een dochter van Mr. en Mrs. Pieter Hielema, R.R. 3, Port Dover. Het jonge paar woont in Jarvis, Ont., P.O. Box 94.

Op 30 Juni jl. werd het huwelijk van Ted Veenstra en Tina de Jong voltrokken in de Christian Reformed Church te Williamsburg, Ont. door Rev. H. Vander Plaat.

De bruidegom is een zoon van Mr. en Mrs. Pieter Veenstra, Athens, Ont. en de bruid een dochter van Mr. en Mrs. John de Jong, Chesterville, Ont.

Behalve de bruid en bruidegom zien we op de foto: Miss Tina Oosterhof, "flower-girl", Mrs. Agnes Oosterhof, "matron of honour", John de Jong, "ring bearer" en Mr. John Veenstra, "best man".

KOOPS Gezelschapsreizen

Profiteer van de goedkope 17-daagse retours die 1 October ingaan.

Retour Toronto—Amsterdam $ 378.60.
Met een bezoek aan Parijs en Londen.

Speciale Groepsreis op 4 October onder de deskundige leiding van de Heer A. Lammers.

Toerkosten voor hotel accommodatie, sightseeings, enz. $ 88.— extra. Vraagt volledig toerprogramma.

KOOPS TRAVEL SERVICE

HET GROOTSTE NEDERLANDSE REISBUREAU IN CANADA

BOX 307 - 543 BRANT STREET - BURLINGTON
Open Maandag tot Vrijdag tot 9 uur, Zaterdags tot 6 uur.
Telefoon Burlington: NE 4-1813; Toronto WAlnut 2-6413.
Voor spoedgevallen 's nachts en Zondags: NElson 4-8464.

WEER NAAR SCHOOL

NIMCO - Meisjesschoenen
en
ROBINSON - Jongensschoenen
gaan het **L-A-N-G-S-T-E** mee . . .
en zijn niet duur!

Vraagt Uw JANKOK agent

INGEZONDEN:

• FOR THE FARMERS •

Het was een verblijdend teken, dat zo velen de noodzakelijkheid van een farmers organisatie, op christelijke grondslag inzien, en en het deed weldadig aan, dat alle plaatselijke farmers associations, welke op de vergadering, gehouden op 28 Maart l.l. te Woodstock, aanwezig waren, hun medewerking toezegden, en allen een man in het voorlopig bestuur benoemden van de provinciale society.

Ik hoop en verwacht, dat nu de drukste werkzaamheden op de farms achter de rug zijn, het voorlopig bestuur verder kan werken, en spoedig als zodanig kan samen komen.

Natuurlijk zijn we nog maar aan het begin, en zal er nog veel werk verzet moeten worden. Laten we voorttrekken en doen wat onze hand vind om te doen, bedenkende, dat neutraliteit niet bestaat.

De tijd dat de farmers niet verder kwamen, dan des zondags in de kerk en dagelijks op de farm aan het werk, ligt ver achter ons, even ver als de tijd, dat ze over het algemeen een minderwaardigheidsgevoel hadden. Een kleine zestig jaar geleden zei een landbouw-onderwijzer reeds dat die tijd achter ons lag. Hij vertelde van die goede oude tijd, toen de boeren hun boter en eieren naar de winkelier brachten.

Mede door vervoersmogelijkheden en mede door meer algemene ont. wikkeling, is er een geweldige ver andering ingetreden. De veelzijdige ontwikkeling welke tegenwoordig een farmer nodig heeft, maakte dat van het genoegelijke leven van de landman van vroeger niet veel meer over is, want ook hij moet met zijn tijd mee. Natuurlijk loopt daarbij de een in het voorste gelid en de ander in het achterste. Het is ook zo'n geweldig verschil nu bij vroeger. Tegenwoordig lijkt het farmen meer op een fabriek, waar ruwe grondstoffen als granen en meel soorten, worden verwerkt en veredelde producten als melk, eieren, vlees enz., worden afgeleverd. Dit brengt ook mee, dat onze farmers, evenals een fabrikant, een behoorlijke omzet moeten hebben. Over de manier van produceren zou nog veel zijn te zeggen, doch vandaag doen we dat niet.

Omdat ik het voorrecht heb gehad in Nederland honderden en in Canada tientallen farmers te bezoeken, ontdekte ik natuurlijk veel verschil, want geen twee mensen zijn gelijk en ook geen twee farmers zijn gelijk. In één ding moeten christen farmers wel gelijk zijn, en dat is, dat ze ten alle tijde christenen moeten zijn, zeven dagen per week.

Een christen weet zich in alles afhankelijk van de Here, en zal, zij het gebrekkig en met tekortkomingen, steeds het hoofd omhoog moeten heffen, bedenkende dat aan 's Heren zegen 't al is gelegen. Het zal steeds moeten zijn "Bid en Werk". Hij zal zijn handen moeten gebruiken (werkende wat goed is met de handen). De Here gaf de mens ook een verstand om ook dat te gebruiken.

De grote veranderingen, en de vele ontdekkingen, van hetgeen de Here in Zijn wijsheid in de schepping heeft gelegd, brengen natuurlijk mee, dat een farmer steeds moet trachten met zijn tijd mee te komen en wie denkt volleerd te zijn, is er wel ver naast.

Nu zouden wel hier en daar een paar jongeren de hoofden bij elkaar kunnen steken en trachten door het houden van lezingen, de anderen van dienst te zijn, doch hieraan zijn vele bezwaren verbonden, als o.a. dat de onderwerpen door die paar personen moeten worden uitgekozen. En nog groter bezwaar is, dat die sprekers zichzelf moeten aanbieden, en vooral ook, dat alles afhangt van een paar personen.

Als het op een plaats mogelijk is farmers bij elkaar te krijgen voor lezingen, dan is het daar ook mogelijk een organisatie op te richten, waardoor de zaak veel meer bestaansmogelijkheid heeft.

Evengoed kunnen dan jongeren en ook ouderen onderwerpen behandelen, kunnen ook sprekers buiten de organisatie staande, worden uitgenodigd om een onderwerp te behandelen.

Wat dan vooral van belang is, dan kunnen deze organisaties ook medewerken, dat op andere plaatsen onze mensen, zich ook als danig organiseren, wat vooral voor de toekomst van groot nut kan zijn.

Ziet men de noodzaak van plaatselijk samenwerken, dan zal men die ook zien op bredere basis. Ik wil niet op de zaken vooruit lopen, en daarom van de vele toekomstmogelijkheden alleen noemen, iets wat direct kan gebeuren, n.l. trachten op meerdere plaatsen tot het bundelen van onze mensen in een christelijke organisatie te komen, welke op hun beurt, weer kunnen medewerken tot verdere bloei.

Na wat ik op meerdere plaatsen zag, kan er veel meer gebeuren dan per jaar een paar lezingen houden. Laten we schouder aan schouder, ons benaarstigen om te zoeken Gods eer en 's naasten welzijn.

B. Zylstra

SUCCES WAS VOOR
MIJ WEGGELEGD OMDAT
ik mijn geld spaarde op
DE BANK OF NOVA SCOTIA *regelmatig*

Het is een heerlijk gevoel omdat U ervoor spaarde bij de Bank of Nova Scotia . De dingen die U wilt hebben krijgt U vlugger omdat Uw geld snel groeit bij de Bank of Nova Scotia met een rente van 2¾ %.
Open een spaarrekening voor SUCCES bij de Bank waar Uw kennissen naar toe gaan.

ScotiaBANK
THE BANK OF NOVA SCOTIA

S-1D

CALVINIST-CONTACT
DUTCH-CANADIAN CHRISTIAN WEEKLY
P.O. Box 312, Station B, Hamilton, Ont.
Phone LI 5-4636 and LI 5-4023

Calvinist-Contact is published Friday every week.
Closing date: Saturday before date of issue.
Subscription price: $ 4.00 per year.

Published by Guardian Publishing Co. Ltd., Hamilton, Ont., on behalf of the Calvinist-Contact Publishing Association.

Executive Committee: Rev. Jac. Geuzebroek (President), Rev. A. H. Venema (Secretary), Rev. J. Van Harmelen, and D. Farenhorst.
In charge of editorial matters: D. Farenhorst.

Associate Editors: Rev. A. De Jager, Rev. F. Guillaume, Rev. K. Hart, Dave Valstar, Rev. H. Van Andel, Rev. T. C. Van Kooten.

Department Editors: Rev. J. Ehlers, Rev. D. N. Habermehl, Mrs. T. Van Ameyde, Rita Van Westenbrugge, Mrs. A. Wagenaar.

Contributors: A. Bisschop, C. Bijlenga, Rev. J. De Jong, Rev. John Gritter, Rev. A. B. C. Hofland, W. C. Homburg, Rev. N. B. Knoppers, Rev. Dr. R. Kooistra, Rev. H. W. Kroeze, Rev. J. Kuntz, Rev. J. Overduin, Rev. A. Persenaire, Dr. L. Praamsma, Wm. R. Rang, Rev. A. W. Schaafsma, Rev. D. J. Scholten, Prof. Mr. L. W. G. Scholten (The Netherlands), Rev. Dr. P. Schrotenboer, Rev. Dr. G. J. Spykman, Rev. L. Tamminga, J. W. F. Uitvlugt, Rev. A. J. J. Vanden Pol, Mr. J. VanderVliet, Mr. D Van Leeuwen, C.P.A., Tjits Veenstra (The Netherlands), Rev. H. A. Venema, Mr. L. Verbeek, A. Verdun, P.Eng., Rev. J. Vriend, Rev. M. Vrieze, and others.

De Dode Zee Rollen

door SIMON KISTEMAKER, Th.D.

②

Eén van de wonderen van Palestina is het feit dat de rivier de Jordaan in de Dode Zee stroomt en daar op een waterpeil komt, dat 1300 voet onder de zeespiegel van de Middellandse Zee ligt. Hemelsbreed is de afstand tussen de Dode Zee en de Middellandse Zee ongeveer 50 mijl.

Zou u aan de westelijke oever van de Dode Zee, bij de plaats waar het beekje Qumran in de zoutmassa uitmondt, op een oever van steentjes en verbrokkelde rotsen gaan wandelen, dan zou u ten westen van de Dode Zee twee vrij steile rotswanden voor u uit kunnen zien. Deze twee steile wanden komen tot een hoogte van ruim duizend voet boven het wateroppervlak van de Dode Zee. Net boven de eerste rotswand bevindt zich de grot, waar de waardevolle rollen gevonden werden. De omgeving van de plaats, waar deze belangrijke vondst gedaan werd, is nu niet bepaald bekleed met een deken van loof en gras. De streek is nu onvruchtbaar en dor; en het terrein is moeilijk begaanbaar vanwege de scherpe rotsen.

Klimt u tot de grot, waar de eerste vondst gedaan werd, dan zal u de plaats in gelijke toestand aantreffen als de jonge geitenherder, Muhammad, in het jaar 1947. Alles is in dezelfde staat met dit verschil, dat de vloer van de grot opgebroken ligt. Want de opgravingen zijn in volle gang. Steeds meer wordt in kennis toegenomen over de bewoners van de streek, die bewoond werd tijdens het schrijven en het verbergen van de rollen. In meerdere grotten zijn nu boekrollen aangetroffen.

Toen men eenmaal met de opgravingen begonnen was, kwamen er meer grotten, meer rollen, meer sporen van menselijk leven aan het licht. De rollen die gevonden werden, waren opgeborgen in cylindervormige kruiken van 21 en 27 inches hoog. De kruiken waren plat gevormd van boven en van onderen, en hadden bovendien een ruime opening voor het doorlaten van de rollen.

Door middel van grondig onderzoek kon men concluderen uit wat tijdperk de kruiken afkomstig waren. Maar toch moesten er meerdere dingen gevonden worden, voordat een juiste beoordeling van de tijd, waarin de rollen beschreven waren, gegeven kon worden.

Ongeveer een kilometer zuid-zuid-oost van de eerste grot, die gevonden was, stootte men op de ruïnes van een gebouw, dat zich op een plateau bevond, halfweg tussen de zee en de steile rotswand. De eerste vermoedens hielden zich bezig met mogelijke resten van de vernietigde stad Gomorra. Maar deze vermoedens werden spoedig prijsgegeven als onmogelijk. Ook dacht men mogelijke overblijfselen van "de Zoutstad" (Jozua 15:62) gevonden te hebben. Deze gedachten werden ook verworpen. Toen de opgravingen begonnen waren, kwamen deskundigen op een plaats bij de ruïnes waar ongeveer een duizend mensen begraven waren. De klei, waarmee ieder graf afgesloten was, was gelijk aan dat in de eerste grot, en in de ruïnes van het gebouw.

Nadat het gebouw verder schoongemaakt was, zag men dat het een klooster geweest was, door vuur verwoest. Er waren duidelijke sporen van geweld te zien. Ofschoon uitgemaakt kon worden dat het klooster bewoond was tijdens het IJzeren tijdperk (800 - 600 vóór Christus), wezen de muntstukken toch naar meer recente data. Een aantal munten dateerden van ongeveer 110 tot 31 vóór Christus. De bewoners van het klooster hadden daar ongestoord gewoond, van de tijd na de oorlog der Maccabeërs tot aan de eerste jaren van de regering van Herodus de Grote.

Er waren aanwijzingen dat de bewoners toendertijd het klooster verlaten hadden tengevolge van een aardbeving. Scheuren in de muren waren een overtuigend bewijs, dat een geweldige aardbeving plaats gevonden had. Van de joodse historicus, Flavius Josephus, een tijdgenoot van Jezus' discipelen, leren we dat Judea aan een verwoestende aardbeving onderhevig geweest is in het voorjaar van het jaar 31 vóór Christus. Hele steden werden tot aan de grond toe vernietigd, en duizenden mensen en dieren kwamen om.

Nu is het de vraag of de bewoners door de aardbeving weggevlucht zijn, of dat zij al verdreven waren door de vervolging van Herodus de Grote. Dit laatste is zeer waarschijnlijk, temeer omdat de bewoners niet direct na de aardbeving teruggekeerd zijn, maar gewacht hebben op de dood van Herodus de Grote. Toen Herodus Archelaüs (Mattheüs 2:22) aan het bewind kwam (4 vóór Christus tot 6 na Christus) hebben zij het klooster weer bewoonbaar gemaakt. Zij zijn daar gebleven tot aan het tweede jaar van de eerste joodse opstand tegen de Romeinen (68 na Christus). In dat jaar drong de Romeinse keizer Vespasianus door tot aan de Dode Zee. Zijn opvolger, Titus, verwoestte de stad Jeruzalem een jaar later. Geldstukken bewijzen dat de bewoners van het klooster dit onbewoonbare gebied bevolkt hielden van ongeveer het begin van onze jaartelling tot het jaar 68 na Christus. Zij zijn toen ijlings gevlucht, nadat zij de heilige rollen in kruiken opgeborgen hadden, verscholen in de onopvallende grotten.

Dan is er nog een handvol munten, die dateren van de tweede joodse opstand, in de jaren 132 tot 135 na Christus. Joodse guerilla strijders hebben toen voor korte tijd gebruik gemaakt van het klooster. Het was hun van strategisch belang vanwege de route langs de Dode Zee naar zuidelijke posten. Toen zij vluchtten nam de wildernis haar rechtmatig eigendom terug, en verborg de schatten haar toevertrouwd. Behalve voor een zwervende Bedoeïn bleef de omgeving zoals zij was, totdat in het voorjaar van 1947 Muhammad adh - Dhib het grijze verleden verbrak door een steentje door de opening van een grot te werpen.

ON YOUR WAY

We are citizens of heaven . . .
Philippians 3:20

We use the translation of the new English Bible here. It reproduces the exact meaning of the original text.

How is it possible that we, who live on earth, are citizens of heaven? It is possible in the same way as the inhabitants of Philippi were citizens of Rome. Paul took an example out of their own life which they could understand immediately.

Philippi was a Roman colony. As loyal colonists the Philippians possessed the Roman citizenship. Although they lived far from their fatherland, their heart was in Rome and they worked also for Rome.

In the same way a Christian is a colonist of Jerusalem that is above. He lives here, but his heart is with his King in heaven and the aim of all his efforts here is the cause of His Kingdom.

Today colonialism disappears. Colonies become independent. It is a good thing.

As colonists of heaven, however, we may never strive for independence. For a Christian every autonomy is sin. It was the fall of man that being a colonist he betrayed his fatherland and seized the right of self-determination. It is regrettable that often we fall back in our old sin.

Let us beware that we are colonists of heaven. Let us work for our fatherland in every avenue of life. Let us consecrate our lives to the Kingdom to which we belong.

Let us look forward to coming home.

H. Van Andel

A SERIAL FOR BOYS AND GIRLS

THE GUN

by John Vriesinga

(15)

Mr Jongsma walked to the wood shed. He was not very busy at this time of the year, and after the boys had gone, he and his wife had talked for a while. He had looked over a farm magazine that the mail man had brought in the morning and read a few letters. Now he was walking back to the wood shed, to chop some more fire wood. He planned to have a good pile ready, so that he would not have to bother about fire wood during the Christmas season.

Mr. Jongsma still held his pipe in his hands and he walked slowly, with big careful steps, but when he was about half way between the kitchen and the wood shed he lifted up his head and stopped. Did he hear someone shooting? Yes, that was the noise of a gun, there was no mistaking it. Who could that be, he wondered, walking on again, still looking in the direction from where the shot had come. Only then did he realize that it had come from behind the Donaldson farm. Yes, it came from that old swamp, where the boys were playing these days. There couldn't be any trouble? He wondered.

Then he saw the figure of a boy coming over the hill, and running as fast as his legs would carry him through the snow towards the road.

"If that isn't that Jackson boy again", he muttered to himself, looking after Lloyd. "What's the hurry, son?"

An uncomfortable suspicion suddenly rose in him. Hadn't he heard Dan talk about a gun? Yes, Dan had asked him if he could go to the Jackson farm, hunting rabbits with Lloyd. That boy had a gun, he had said.

He saw Lloyd climb over the fence and realized that there was something the matter, for that boy seemed frightened. He got caught on the barbed wire, but he just tore himself loose and jumped across the road and crawled through the other fence and hurried on again, without stopping or even looking back.

Yes, there must be something wrong.

Without thinking any longer Mr. Jongsma walked through the open gate and into the field, following the tracks of the boys. He felt uneasy. There was that shot he had heard a while back and there was that Jackson boy running away as if his life were at stake. While he walked, his unrest grew. He remembered now that Dan had been very silent last night, and that he had not looked very happy this morning. He had dismissed it, without further thinking about it. Boys did have some little trouble so often. During dinner the boys seemed quite happy again, but maybe there had been some trouble.

When he reached the pond his worst fears were affirmed, for he saw Dan rushing out of the bush and running toward him. He cried and he shouted: "Dad, come, ... help Tom!" When he had reached his father he just kept on crying: "Help Tom, Dad, help Tom!"

Mr. Jongsma grabbed his boy firmly by the shoulder and said: "What has happened? Tell me, quickly!"

"Tom,.... Lloyd has...., Tom,.... he.... Tom got shot, Dad", Dan sobbed.

"What?" bellowed Mr. Jongsma "what do you tell me there? Quick show me where he is!"

Dan led his Father to the spot. They hurried across the ice and through the bushes and then Dad kneeled beside Tom and felt his face and his hands.

Dan felt better already, now that Father was here, but there was still that terrible fear in him, fear that Tom . . . .

He obeyed without another word when his Father told him to run home and tell Mother to call the doctor. He ran as swiftly as he had ever run before. There were still tears in his eyes and that mighty weak feeling in his legs and in his stomach, but he just ran. While he ran he prayed in short, quick gasps: "Oh Lord...., please...., save Tom ...., save Tom...., God...., it is my fault!"

•

Now it was night again. The world lay in darkness once more. It was dark on the road, it was dark in the snowy fields; and the swamp, and the pond and the hill, they were all hidden in darkness.

It was dark around the two farms that stood on the road. Only the windows of the Jongsma farm shone light.

Dan's Mother was in the kitchen. She was ironing some clothes with a thoughtful look in her eyes. Now and then she shook her head.

It was silent in the house. Mrs. Jongsma was alone in the kitchen. She had taken little Catherine to bed after supper. Her husband had gone out in the car.

And Dan?

Dan was in bed too! He lay in his room, but he did not sleep. He looked out the window into the darkness. Even if he closed his eyes he saw it again. He saw Tom fall and Lloyd throw the gun down and run. He saw his Father come out of the field, with Tom in his arms. It had looked as if he was dead.

Dan shuddered. No, Tom hadn't been dead, he had only fainted and the wound in his shoulder wasn't even serious, the doctor had said.

Dan shuddered, because he realized that Tom *could* have been killed. The bullet had gone into his shoulder. If it had hit him only a little lower it would have gone into his lung. It might even have gone into his heart . . . . .

It was all *his fault*. If he had told Dad right away, it would not have happened. Oh, Dan *felt so sorry* that he hadn't told his Father right away, but he had wanted to show it to Tom. Yes, it was Lloyd's fault too, and even Tom himself was a bit to blame. It was his *own fault most of all*. *He* had found the gun and *he* should have told Dad about it, instead of keeping it a secret.

(To be continued)

The ninth Calvinistic Rally

of the

Association for Reformed Faith and Action

will be held in

Lethbridge, Alta,

on the

LABOUR DAY WEEKEND,

Sept. 2, 3, 4.

Study Conference

Outstanding Speakers

Special Monday Evening Program

Come and experience 3 days of Christian Fellowship

JOHN SAKES

Uw Hollandse Kapper

Voorheen Stoney Creek op Hwy. 8.
Nu Hwy. 8 West van Grimsby.
Hoek Oaks Road, ½ mijl ten O. van Slesser's Motors, Mountain zijde.
100% Service Tel. WH 5-2520

Bezoekt onze stand op de

Canadian National Exhibition

Government's Building, Stand 41, Toronto.

E. M. JAARSMA HAARDEN

258 Weir Street, N. Hamilton
Phone LI 9-5715

Books of Prof. Dr. H. Van Riessen

Society of the Future	4.95
Maatschappij der toekomst	3.50
Op wijsgerige wegen	1.85
Roeping en probleem der techniek	1.00
De verantwoordelijkheid in verval	1.55
Jeugdwerk onder de loup	1.75

Other important books:

Spier — An Introduction to Chr. Philosophy	3.75
H. Dooyeweerd — In the Twilight of Western Thought	3.50
Lever — Creation and Evolution	3.95
A. Zimmerman — Darwin, Evolution and Creation	3.95
L. Mixter — Evolution and Christian Thought Today	4.50
THE BIBLE AND THE LIFE OF THE CHRISTIAN Study Manual!! ("Groen" Club)	1.75
Goedkope uitgave	1.50

BOOKS - BIBLES - RECORDS - PRINTING

Speelman's Bookhouse

10 GOLFDOWN DRIVE — REXDALE (ONT.) — CH 9-6662

EEN "T-D." CURRENT ACCOUNT

DE "ZAKELIJKE" WIJZE OM FINANCIEN TE BEHANDELEN

Het is mogelijk dat een betere naam voor de Current Account (lopende rekening) "Commercial Account" (handelsrekening) zou zijn. Dat is omdat de "Current Account" door elk zakenbedrijf, ongeacht de aard van het bedrijf, wordt gebruikt.

Eigenlijk stamt de term Current Account uit een vroeger bank-tijdperk toen het de enige soort rekening was waarbij cliënten werd toegestaan om cheques uit te schrijven. Aangezien het betekende dat bankcliëntèle een doorlopende opgave van dag tot dag zakentransacties had, bleef de naam Current Account bestaan. Het systeem is sindsdien hetzelfde gebleven. Het fundamentele verschil tussen een Current Account en andere typen is dat een Current Account geen rente opbrengt en de cliënt krijgt zijn ongeldig gemaakte cheques op het einde van elke maand. (Het is bijna hetzelfde als zijn volle neef, het Personal Chequing Account. De PCA verricht dezelfde taak voor individuelen als de Current Account doet voor zakenbedrijven). De terugzending van ongeldig gemaakte cheques aan het einde van iedere maand is een uitgesproken voordeel voor zakenfirma's omdat deze cheques als ontvangstbewijzen dienen en tevens de basis vormen van een overzicht der uitgaven.

Van de verschillende soorten bankrekeningen wordt de Current Account als het echte "werkpaard" beschouwd. Stortingen worden erop gemaakt en cheques erop afgegeven, op dezelfde wijze als op elk ander type rekening. Een maatschappij echter die een Current Account heeft kan elke dag honderden cheques, die men voor goederen of diensten heeft ontvangen, op haar Current Account deponeren. Eveneens kan dezelfde maatschappij van die rekening op een enkele dag honderden cheques uitschrijven. Bovendien worden baten van leningen, die door de maatschappij mochten zijn verleend, via haar Current Account verhandeld. Het filiaal van "The Bank" dat al deze transacties voor de maatschappij verricht treedt eigenlijk op als tussenpersoon voor de maatschappij voor uitbetalingen en incasseren.

Vanzelfsprekend vereist het aanhouden van een Current Account heel wat tijd, moeite en kosten voor het filiaal van "The Bank". Om deze reden wordt geen rente uitgekeerd op een Current Account. In feite, commissieloon wordt in rekening gebracht waarvan het bedrag afhankelijk wordt gesteld van het aantal verrichtingen en het gemiddelde saldo dat werd aangehouden.

Vele zakenbedrijven houden een aantal Current Accounts aan. Soms zijn ze allemaal bij één filiaal van "The Bank" en soms zijn zij bij verschillende filialen over het gehele land. Op deze wijze kunnen zij het inkomen en de uitgaven van verschillende divisies afzonderlijk houden. Zelfs kleine zaken prefereren twee Current Accounts, waarbij een voor gewone zakentransacties en een andere voor salarisdoeleinden wordt gebruikt.

Ongeacht voor welk doel een maatschappij zijn Current Account gebruikt, het is een onbetwistbaar gedeelte van de werkwijze der maatschappij. In feite, de Current Account, met al zijn gemakken, is een der redenen waarom de cheque in plaats van contanten in menige dagelijkse zakentransactie wordt gebezigd.

Het Current Account systeem is slechts een der vele geriefelijke faciliteiten die de mensen bij de Toronto-Dominion Bank U hebben aan te bieden. De Directeur van het plaatselijk filiaal van "The Bank" zal met genoegen enkele of alle daarvan in details voor U uiteenzetten. Gaat hem spoedig opzoeken. U zult ingenomen zijn wanneer U ervaart hoezeer.....

Mensen het verschil uitmaken bij

THE TORONTO-DOMINION BANK

DE BANK DIE VOORUIT ZIET

Women's Page

Editor: Mrs. A. Wagenaar
67 Victoria St., Blenheim, Ont.

COMMUNISM IS OUT TO DESTROY YOU!

Is it "old hat" to talk about Communism? Yes, we might hear and read a lot about it. But as long as it does not concern us personally, it leaves us rather cold.

Recently I read a reprint of a testimony given to The United House of Representatives, Committee of UnAmerican Activities. The testimony given by Dr. Schwarz, an Executive of the Christian Anti-Communist Crusade.

In the heading of the article it said: "Is preservation of your life worth spending 45 minutes of your time reading this message". Yes, Preservation (Safekeeping) of your life, that was the grave statement used. And after 45 minutes of intensive reading, I was impressed by the expressive English (it made me sigh: "Oh, to master the English language like this"). But I was simply HORRIFIED by the message it brought.

The whole article is vitally important and every sentence is packed with significance. Space will only permit me to reflect on a few things. And I hope and pray that on you too, the message will leave an imprint!

"The Communist wants to change the world, change human nature, perfect human character, inhabit the earth with a new quality of personality, more superior than history has ever known".

When you ask a communist. "How are you going to change the world?" His answer is just one word. "SCIENCE". Science, think how this word sounds to the student, who is interested and infatuated by the techniques of science. Their appeal to the student is that his life can be used to the benefit of all mankind. They give 3 scientific laws.

1. There is no God — 2. Man is a material machine — 3. Man is a product of his own environment.

There is no God — when you deny God, at the same time you deny all that begins with God — Truth, Righteousness, Moral Law.

The Communist sets his standard as the occasion demands.

Mankind has to be reborn, to do so, capitalism is to be destroyed. If murder is to be used for the conquest of the world, it may be used, their conscience will not bother them.

Khrushchev was in charge of murdering 10 million of his countrymen. These murders were in the interest and advance of the Communist power and world conquest, and therefore . . . moral and righteous acts. A twinge of conscience would be a failure of his Communist personality.

Man is a Material Machine — Man is a body and can be described in terms of Chemistry and Physics. Man has no Soul — no Spirit . . .

Man is a product of his own environment . . .

The environment of capitalism creates bad people. Therefore the Communist says, it is foolish to change mankind as long as the capitalist environment exists. First conquer the world — then — destroy the capitalistic environment, which is built on profit, selfishness and greed. Replace it by socialism, which is built on service — co-operation — unselfishness.

How, to the Communist mind, is this world of goodness, plenty and unselfishness and love, in harmony with their program of bloodshed, deceit, inhumanity and the like?

Their answer . . . "to pay for such a glorious goal, we gladly sacrifice one or two generations".

How is it that the Communist ideology, which is contrary to all what the Christian believes, how is it, that in 50 years it has swept across the world with such a speed unknown before in the worlds history? Dr. Schwarz states a few of the reasons, and it is because of these reasons that I send this "reflection" in to the Woman's Page. I believe, we women, have a definite task in helping to defeat Communism.

Reason 1. They use the students' (your children's) intellect. They speak to his pride. He is more intellegent than the average, he will be used to mold man, create history. He is one of the elect. Our nature demands a purpose in life. Our Godgiven task is to use our life to His Honour and Glory. The Communist uses this demand in giving a vision of the rebirth of mankind, but it will be done with GODLESS hearts. The Communists have never been able to make progress until they have been able to get the student intellectuals their standardbearers. And our steps, says Dr. Schwarz "should be to protect our students' (our children's) mind, against the Communist conquest. You and I must teach our children to believe in God, their family, their country and its laws, their heritage of democracy. It is important to stress the spiritual tragedy that is Communism. We must make it our business to know how the Communist operates. "To see to it that in the educational systems of the schools, Communism is taught with a moral directive. In the same way that a medical student is taught that cancer is evil, teaching it thus, emphasizing the basic foundation of our civilization and revealing the enemy threatening their DESTRUCTION".

The program of the free world to defeat Communism, now used, is a materialistic plan. The Communist says, he is a materialist, and they try to currupt our children's minds, their spirits.

The free world, who claims to be a spiritual people use a materialistic plan. Billions are used for military weapons and only a fragment is used for information, education and spiritual warfare.

May we, the readers of this Women's Page, instill in our children a love to God and our fellow-men. May we arm our children with spiritual values, warfare. So that, when they are approached with the Communist conquest they will withstand. And be assured, they will be approached, 1973 is the deadline set for their control over the world. Think of that, but don't only think — pray and do something about it.

(Mrs.) Jane Malda

VAN DELFT'S
Book en Gift Shop

Het vanouds bekende adres voor al Uw Boeken, Bijbels, Kinderbijbels, Gramofoonplaten, Koormuziek, Muziekboeken, Losse Orgelmuziek, Voordrachten, Samenspraken, Toneelstukken, Hollandse Dam- & Schaakborden, Schaakstukken, Luxe Artikelen.

AND

WOODEN SHOE CONFECTIONERY

1058 Main Street West
HAMILTON, ONT.
Phone JA 8-1932

BOEKT NU UW 17 DAAGS RETOUR PER K.L.M.

Retour TORONTO—AMSTERDAM

Per propeller $ 378.60
Per jet $ 408.60

(Met ingang van 1 October)

Voor volledige inlichtingen en reserveringen vraag

JAN FABER

bij

LUCAS and KING Ltd.
TRAVEL SERVICE

Kantoor Main Floor Simpson-Sears, op "The Centre" in Hamilton. Postadres: Simpson-Sears at the Centre, Hamilton, Ont. Telefoon LI 9-2475, of bel Jan Faber 's avonds thuis in Burlington op NE 7-5119.

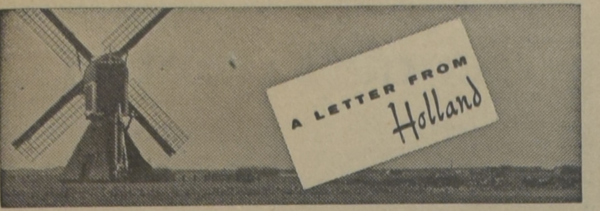

door Mej. Tjits Veenstra

Hoe klein de wereld is geworden, blijkt uit het feit, dat heel West-Europa intens meeleeft met de gebeurtenissen in Berlijn. Ook in ons land heerst spanning. In vrijwel ieder huis wordt 's morgens om acht uur, 's middags om één uur, 's avonds om zes of zeven uur en ten slotte nog eens om half elf naar de nieuwsberichten geluisterd. Er gaan geruchten over een economische boycot van Oost-Duitsland, over niet deelnemen aan de Leipziger Messe. De vorige week meldden de kranten, dat de dienstplicht in ons land misschien zal worden verlengd en dat de militairen niet langer vier maanden, voordat hun militaire dienst is beëindigd, met klein verlof zullen gaan. Maar dat is niet waar gebleken. Het hoofd van de NATO-strijdkrachten vindt ons leger voldoende paraat. Toch is er geen kwestie van angst voor oorlog, er wordt niet gehamsterd en de handel in effecten gaat gewoon door. Maar iedereen is zich bewust, dat één ondoordachte handeling van één der partijen een conflict ten gevolge kan hebben en ten slotte ligt Berlijn slechts 650 km hier vandaan.

De politieke spanningen hebben hun neerslag op het toerisme in Europa. Dit jaar zijn er 35% minder Amerikanen in Europa op bezoek dan het vorig jaar, voor ons land betekent het 125.000 à 145.000 Amerikaanse vakantiegangers in plaats van ruim tweehonderd duizend. Behalve de politieke spanningen zijn de woorden van Kennedy die waarschuwden tegen de economische recessie in Amerika zelf, oorzaak van deze teruggang. Amerikanen mogen nu slechts voor 100 dollar goederen belastingvrij in Amerika invoeren in plaats van voor 500 dollar. Vlak na de oorlog kwamen er vooral rijke Amerikanen met vakantie naar Europa, maar deze gaan nu naar Zuid-Amerika, het verre Oosten en dergelijke oorden. De Amerikaanse toeristen van de laatste jaren zijn onderwijzers, middelbare ambtenaren, middenstanders, e.d. Zij hebben veel minder geld te besteden.

De groep Rijkens — de particulieren die op eigen houtje contact hadden gezocht met de Indonesische regering — heeft zijn werkzaamheden op advies van onze regering gestaakt. Gelukkig maar, Soekarno kreeg ook wel een heel rare indruk over ons land: een regering die niet wil onderhandelen, wat particulieren die het toch doen. Indonesië heeft maatregelen genomen, waardoor spijtoptanten — mensen die destijds buiten hun wil Indonesisch staatsburger zijn geworden, b.v. minderjarige kinderen uit een gemengd huwelijk — nu in een week een visum voor ons land kunnen krijgen. Maar onze regering wil het aantal spijtoptanten dat jaarlijks naar ons land komt, niet opvoeren. De Tweede Kamer heeft geprotesteerd, zij vindt dat er zo veel mogelijk moeten worden toegelaten, de mensen lijden in Indonesië gebrek en worden verguisd en wij hebben arbeidskrachten te weinig. Maar het kabinet wil niet toegeven. Er zal in september nog wel een hartig woordje over worden gewisseld.

Ondertussen heeft de Raad voor de emigratie aan de minister van sociale zaken geadviseerd om de emigratie — ondanks onze krappe arbeidsmarkt — gewoon te laten doorgaan. De raad acht het noodzakelijk dat Nederland actief deelneemt aan de ontwikkeling van jonge landen. Maar pogingen om bij dalende aanmeldingscijfers voor emigratie een toeneming der belangstelling te forceren dienen achterwege te blijven. Wanneer de emigratie-organen minder werk daardoor zouden krijgen, kunnen ze streven naar kwalitatieve verbetering van de voorlichting en voorbereiding der aspirant-emigranten en naar vergroting van de faciliteiten die de emigrant kunnen worden geboden ten behoeve van de economische ontplooiing in het nieuwe land. Ten slotte is de hoogconjunctuur en de krapte op de arbeidsmarkt slechts tijdelijk, maar emigratie blijvend.

In de centrale werkplaats van de technische dienst der Koninklijke Landmacht in Utrecht is ontdekt dat de vloer en tafels van de afdeling mechanische instrumenten radio-actief waren. Tien werknemers zijn in observatie genomen. Men werkte er met lichtgevende verf, die radium bleek te bevatten. De kans dat de 10 opgenomen mensen te veel radium in hun lichaam zullen hebben, zodat het nadelig is voor hun gezondheid, is zeer klein.

Bij de 4de compagnie van het instructiebataljon van het Regiment Van Heutz in Schoonhoven heeft men een ere-korporaal van negen jaar. Hij heet Peter Dijkstra. Hij ging iedere dag, zodra de school uit was, naar de kazerne om naar de soldaten te kijken. De militairen vonden die belangstelling leuk en haalden hem binnen de poort, als er geen "hoge ome" in de buurt was. Zijn moeder naaide uit stukken oude legerstof een uniform voor hem, de soldaten knutselden een geweertje in elkaar. Dit voorjaar merkte kapitein Reinders de jongen op en vond het goed, dat Peter in de kazerne komt, mits hij geen nare dingen meemaakt, zoals b.v. bajonetvechten. Hij had Peter een promotie beloofd, maar toen het niet helemaal zeker was of Peter over zou gaan op school, dreigde hij: Als je blijft zitten, gaat het niet door. Peter ging over en een paar weken geleden trad de hele compagnie aan voor de bevordering van Peter tot ere-korporaal.

Luitenant-generaal buiten dienst L. F. Duymaer van Twist is op 96-jarige leeftijd overleden. Hij was de onbetwiste leider van de Bijzondere Vrijwillige Landstorm, een der leidende figuren in de A.R. Partij en van de Gereformeerde Bond in de Ned. Herv. Kerk. Hij is begraven op het kerkhof "Ter navolging" te Scheveningen, waarop ook Groen van Prinsterer ligt begraven. Duymaer heeft Groen als jongen nog gekend.

Er zijn in ons land ruim 4400 Chr. scholen met in totaal ruim 683.000 leerlingen, 1300 kleuterscholen, 350 ULO-scholen, ruim 100 scholen voor nijverheidsonderwijs, 50 technische scholen. De lagere en kleuterscholen liggen over het hele land verspreid, de land- en tuinbouwscholen ook, bij het v.h.m.o., het nijverheidsonderwijs voor meisjes, het technisch onderwijs en het buitengewoon lager onderwijs is de toestand minder gunstig.

Het subsidiebeleid is voor onze protestantse groep nogal teleurstellend geweest deze zomer. Wij hebben een eigen protestantse toneelgroep "Podium", die bestaat uit beroepstoneelspelers. Men heeft subsidie aangevraagd, maar deze is geweigerd. De Christelijke Filmactie (Cefa) heeft een jeugdfilm geproduceerd "De laatste passagier". De Cefa had subsidie aangevraagd, deze werd eerst geweigerd omdat hij op 16 mm formaat zou worden genomen in plaats van op 35 mm. De Cefa is overgegaan op 35 mm, zodat de film ook in de bioscopen kan worden gedraaid. De Raad van de Kunst maakte bezwaar tegen regisseur en medewerkers, de Cefa liet de film daarom maken door Jef v. d. Heyden met als medewerkers spelers van naam, zoals Rob de Vries, Bernard Droog, e.d. Ondanks dat alles heeft men toch de subsidie niet verleend, wel heeft de staatssecretaris uit waardering voor de betoonde durf f 10.000 ter beschikking gesteld.

Men verwacht, dat er in de komende twintig jaar een predikantentekort in alle Protestantse kerken in ons land zal komen. In 1980 zal ongeveer 25% van de predikantsplaatsen niet bezet kunnen worden, als het aantal studenten in de theologie aan onze universiteiten niet met 30% stijgt.

De Nederlandse Aardolie Maatschappij gaat in de tweede helft van augustus met een booreiland Triton vier kilometer uit de kust bij Kijkduin naar olie boren in de Noordzee. Men zal 2000 meter moeten boren. Als het weer gunstig is, hoopt men met de eerste boring half oktober klaar te zijn. Wij produceren nu meer dan een miljoen ton olie per jaar, maar alle olievelden in ons land zijn al in productie gebracht.

De Zeeuwse mosselen mogen tot nog toe niet worden gegeten. In Zeeland trad na consumptie er van een soort zomergriep op. Na onderzoek bleken de mosselen licht vergiftigd te zijn. De oorzaak ligt bij het plankton — de zeediertjes waarmee de mosselen zich voeden —, die blijkt een giftige stof te bevatten. En nu maar wachten tot die giftige stof uit het water met het voer is verdwenen.

"ARKADIA"

19 KNOPEN, 20.648 TON

COBH · LE HAVRE · LONDEN
AMSTERDAM · BREMERHAVEN

Naar AMSTERDAM
Enkele Reis
Toeristenklasse vanaf
$191.50

Vanuit MONTREAL:
1 September, 22 September,
12 October, 20 November.

Speciale Kerstmis reis —
8 December van Quebec

Geniet van Uw maaltijden in luchtgekoelde eetzalen, van 14 ruime publieke salons en van het grootste drijvende overdekte zwembassin. Overvloedige Hollandse en Europese keuken, deskundige bediening door bekwame stewards. Alle passagiers hebben toegang tot *alle* dekken op het snelle, gezellige schip "ARKADIA".

Wendt U tot Uw reisbureau of de

GREEK LINE

751 Victoria Square, Montreal • 89 King Street East, Toronto
850 W. Hastings Street, Vancouver

D. VAN DER STOEP

Zijn dat uw kinderen?

(19)

De Maartse avond is koud. Mies heeft haar bontkraag hoog opgeslagen. Haar gezicht is een witte vlek.

'Kom hier lopen,' zegt Jan, 'er zijn daar zoveel plassen.' Mies legt haar hand op zijn arm. Jan loopt voorzichtig, alsof hij met een zieke loopt, om die hand daar te houden. Na een poosje legt hij zijn hand op die gehandschoende hand. Dan zegt hij: 'Miesje, ik weet nu zeker dat ik verliefd op je ben en ik ben nu niet bang meer vóór een blauwtje.'

Hij kijkt haar aan en ziet haar ogen lichten.

'Je krijgt het ook niet,' zegt ze. Ja, en dan staan ze een ogenblik stil, totdat het licht van een fietslantaarn stoort. Dit is de stemming van: Laten wij ons van de verdijde boel niks aantrekken. Maar ook deze stemming is relatief. Maart laat plotseling een hagel- en regenbui los en Jan voert zijn meisje haastig mee naar een uitspanning, waarvan het licht, tussen de bomen, gezelligheid en intimiteit belooft.

De cafézaal komt deze belofte na. Het is een ouderwetse zaal met een eiken lambrizering en eiken hooggerugde stoelen bij de massieve eigenhouten tafels, waarop, bij de ramen, knusse schemerlampjes staan. Jan kiest zulk een tafel uit. Het is hier heerlijk warm. De hagel klettert nog een ogenblik tegen de ruiten en houdt dan plotseling op. Mies is gaan zitten met haar mantel aan, maar ze doet hem spoedig uit. Ze drinken huiselijk thee met een beschuitje. Hoe kan men plotseling in zo'n dorado terecht komen. De baas leest zijn krant achter de tapkast, vóór de rijen veelkleurige flessen, waarin het licht fonkelt. Bij de leestafel zit een gast te schrijven. De kellner loopt af en aan door een binnendeur. Er schijnt nóg een zaal in de buurt te zijn. Hij draagt althans vele glazen af en aan.

De baas zet de radio aan en onder de zachte muziek kunnen Jan en Mies spreken. Ze kijken elkaar aan met stralende ogen en voelen zich roekeloos.

'We hadden dit wel kunnen denken,' zegt Mies.

'Het oer-instinct doet zich op,' zegt Jan vergenoegd.

En daar zitten ze dan midden in 't probleem.

'Hoe moet dit nu?' vraagt Mies met plagerige ogen, 'we moeten toch verstandig zijn.'

'Welnee.'

'Welja.'

'We zijn verstandig.'

'Welnee.'

'Welja.'

Deze taal is natuurlijk niet verstandig. Ze geven zich willoos over aan de noodlotsgedachte. Ze zijn vanavond niet verstandig meer. Naast het nikkelen blaadje van de thé legt Jan even zijn hand op de hand van Mies. Ze kijken elkaar weer aan. Jan vraagt: 'Wat zal je vader hiervan zeggen?" Mies haalt haar schouders op. 'Hij zal het wel goed vinden, maar wat zal jouw vader ervan zeggen.'

Jan voelt nattigheid. 'Ga zo maar door,' zegt hij, 'wat zal je tante ervan zeggen en je oom en je nicht en je neefje en je kennissen en de vrouw van de concierge. 't Geeft niet, Mies, wat iemand er van zegt.'

Dit peil heeft de conversatie en als ze straks in een auto zich thuis laten brengen, heeft de conversatie geen enkel peil. Alleen wordt het wederzijds consigne gegeven: Nog niet over praten.

Zodoende krijgt de familie geen gelegenheid om haar mening te zeggen. De coalitie schijnt tot stand te zijn gekomen, maar er is nog een beginselverklaring nodig, op grond waarvan beide partijen het eens kunnen worden. Daar zitten ze allebei een beetje mee. Elke dag, dat ze elkaar zien, hebben ze een gelukzalige avond gehad en slaan ze de opkomende vragen van zich af als treiterige vliegen. Maar ze kunnen dat niet blijven doen. Ze kunnen het zelfs eigenlijk alleen tijdens die gelukzalige ogenblikken. Overdag zitten ze al met de vragen te worstelen. Mies in het belastingkantoor en Jan in zijn wagen.

Eerst zegt Mies met een glimlacht van verdraagzaamheid jegens Hem: 'Onze Lieve Heer is lastig. Waarom moet Hij bij ons de boeman komen spelen?' Maar onze Lieve Heer is inderdaad lastig en men kan op de duur niet verdraagzaam tegen Hem glimlachen. Men wordt al spoedig een beetje nijdig op Hem. Waarom moet Hij de zaak komen bederven? Nu begint, eigenlijk voor 't eerst, de horizon voor Mies een beetje te lichten, maar zo'n klein stukje horizon is een angstig bezit, als het elk ogenblik weer dicht kan trekken. Ze bouwt in gedachten aan haar geluk, maar de grote Spelbreker staat achter haar om de zaak door elkaar te gooien. Het is op zo'n manier niet prettig spelen. Overdag op 't kantoor is Mies stil en teruggetrokken. De beginselverklaring moet komen, voordat de namen van het nieuwe kabinet worden gepubliceerd. Ze wil haar elke avond uitlokken, maar het valt niet mee, als je vreest dat er scherven van komen zullen.

Koba vraagt: 'Wat ben je uit je doen, ouwetje? Je bent toch niet verliefd?'

Mies antwoordt: 'Tot over mijn oren.'

'Is 't heus?'

'Ja, heus!'

'Op Jan?'

'Op Jan!'

'Waarom loop je dan niet de hele dag te zingen? Dat hoort toch zo? Of maakt het geluk je stil?'

'Juist!'

'Nou, dat is 't ware. Hij heeft je toch zeker al gevraagd?'

'Ja.'

'En wat heb je gezegd?'

'Ja!'

'Wel gefeliciteerd!'

'Dank je.'

'Goeie mensen, wat weinig enthousiast. Je hebt hem toch maar niet aangepakt omdat je bang was, dat je overschieten zou. Of is 't een soort offer of zo? Toe Mies, vertel eens het een en ander. Je ziet er niks stralend-gelukkig uit.'

'Praat er maar niet verder over, want 't kon nog wel eens mislopen.'

'Hoe zo?'

'Och,' zegt Mies, 'dat voel ik zo, hè?'

Koba doet er het zwijgen toe.

Jan zit de vliegen van zich af te slaan in zijn wagen, als hij de boer op is. Hij heeft een pracht van een humeur en fluit geestelijke liederen en straatdeuntjes in bonte mengeling door elkaar. Maar hij houdt er ook wel eens plotseling mee op. In de eerste plaats kan hij thuis niet met een ongelovig meisje aankomen. Maar bovendien had hij zelf ook maar liever, dat ze een beetje minder vijandig stond tegenover verschillende dingen. Staat ze er dan zo vijandig tegenover? Jan weet het niet. Dat is juist de kwestie. Hij diende daar iets meer vanaf te weten, maar het valt nu eenmaal niet gemakkelijk om daarover te praten en 't valt nog minder mee om de gevoelens van het eigen hart bloot te leggen. Jan voelt al evenzeer de grote Spelbreker achter zich staan, maar hij geeft zichzelf het consigne: Niet omkijken, dan zie je niets en dan weet je van niets.

's Zaterdagsavonds brengt Jan Mies thuis. En dan komt de vraag: 'Waar zie 'k je morgen?' En daarna de roekeloze vraag: 'Kom je nog wel eens in de kerk, Mies?' En daarna het antwoord: 'Nooit.' En daarna een stilte. Ze lopen in een winkelstraat op een smal trottoir achter een vrouw met een kinderwagen, die ze moeilijk passeren kunnen. Om er voorbij te gaan, laten ze elkaars arm los en daarna houden ze elkaar niet meer vast. Zwijgend lopen ze door tot ze weer in de stilte komen, in een brede voorname straat met grote huizen en ouderwetse gaslantaarns. Hoe langer ze zo stilzwijgend verder lopen, hoe stugger wordt het hart van Mies en hoe angstiger het hart van Jan.

(Wordt vervolgd.)

Verschenen:

The Bible and the Life of the Christian

Een bundel schetsen, zoals ze nog niet in de Engelse taal verschenen zijn. Deze schetsen werden oorspronkelijk door Prof. Dr. H. E. Runner geschreven voor de Groen van Prinsterer Society te Grand Rapids, waar zij zo doelmatig bleken te zijn, dat besloten werd ze ook voor anderen beschikbaar te stellen.

Uitnemend studie-materiaal voor huis en vereniging

INHOUD: Holy Scripture, a Lamp unto Our Feet — The Institution of the Office of Government — The National State —The Kingdom of God — The Church and the Kingdom of God — The Confessing Church — The Theocracy in Israel — Government and Church — Freedom of Conscience — The Government and the Law of God — Culture — The Christian State — Marriage — The Family — The School — Human Society and the Gospel — Economic Life — Industrial Organization —Christian Organization.

Prijs slechts $ 1.75

Bestel dadelijk bij

Guardian Publishing Co. Ltd.

BOX 34 STATION B HAMILTON, ONT.

Tenders wanted

Sealed tenders are now being accepted for all the sub-contracts for the proposed new Hamilton District Christian High School, to be erected just south of Mohawk Rd., Hamilton, Ont.

For further information call Peter Turkstra, FU 5-5317, Hamilton, Ont.

CLASSIFIED ADS

Pay your advertisement when you send it in. See our standard-rates below:

— — —

For "letters under number" $ 0.50 extra.
Birth-announcements $ 3.00
Engagement-announcements . $ 3.00
Marriage and anniversaries . . $ 4.00
Notifications of death . . . $ 4.00

— — —

"For Sale" and "Want" advertisements up to 30 words $ 2.00. Every word more 5¢
Send your payment together with your ad to:

Calvinist-Contact
Box 312, Station B
Hamilton, Ont.

Mr. & Mrs. D. J. W. DeRijk wish to announce the marriage of their daughter

CATHARINA
to
Mr. LIPPE C. DEHAAN

on Friday, August 25th, 1961, in the First Christian Reformed Church of Kitchener at 5:00 p.m.

Rev. J. C. Derksen officiating.

Reception at 7:30 p.m. at the New Hamburg Community Hall, Ont.

27 Chapel St., Kitchener, Ont.

Blue Bird Motel

Met vacantie naar Southern Ontario. Stop at the Blue Bird Motel, located on No. 2 Hwy., 3 miles East of Woodstock. Breakfast served. Modern fam. size rooms. Reasonable rates. Phone Eastwood HO 7-5341. Your hosts,

Mary - Henry Feenstra.

Mr. & Mrs. Lefert Batterink announce the marriage of their daughter

ANNE
to
Mr. ADOLPH VEENKAMP

on Friday, September 1st in the Christian Reformed Church of Wyoming, Ontario.

The Rev. J. Quartel officiating.

Wyoming, Ontario, R.R. # 3.

Sarnia, Ontario, 1243 Exmouth Street.

Na een ziekte van enkele maanden is in Christus ontslapen, in de leeftijd van 73 jaar, mijn geliefde man

Mr. A. A. VANDERPOL

Mrs. A. A. VanderPol.

Mount Hope, Ont.

De teraardebestelling heeft plaatsgehad op 24 Juli op Woodland Cemetery.

100 Acre Mixed Dairy Farm

Beste grond. Best stenen huis met water en furnace, 4 slaapkamers. Grote barns, ruimte voor 4000 broilers, 1000 legkippen, 26 stanchions in cow barn, cement silo. Melk contract, 2 tractors, ploeg, combine McKee Harvester. Best vee. Deze farm wordt verkocht met al het vee en machinerie. Serieuze gegadigden kunnen inzage in de boeken verkrijgen. Vraagprijs $ 40.000. ($ 15.000 down).

JACK BYLSMA
REAL ESTATE
1607 King St. East, Hamilton, Ont.
Bel LI 9-3894.

Wanted:

A YOUNG MAN

on our dairy farm. Experience with cows and machinery preferred. Melvin Elgersma, Cayuga. Phone 772-3694.

For Sale:

7-ROOM CEMENT BLOCK HOUSE

Bath, hot and cold running water. One greenhouse, 105' x 36', steam boiler, chicken coop, 80' x 16', plenty of water. Room for two more greenhouses. In the vicinity of Galt. Moving to the U.S.A. Letters to no. 1405, % Calvinist-Contact, P.O. Box 312., Stat. B, Hamilton, Ont.

For Sale:

COUNTRY GENERAL STORE & LOCKER PLANT

also Gas Station, in a good farming district. 12 miles south of Lindsay, in a small village. Reason for selling health. Telephone number Lindsay area code 416 - 324-2943. Mrs. Wm. Sanderson, Janetville, Ont.

100 ACRES, 10 room frame house, bank barn 30 x 100, implement shed. A very productive farm for only $ 12,000.—, substantial downpayment required.

4 BEDROOM HOME, within walking distance from church and Chr. school. Price $ 6,500.—. Down $ 2,000.—.

Peter Feddema
REAL ESTATE BROKER
Highway # 2, one mile East of Bowmanville, Ont.

FARM FOR SALE

320 acres, 125 under cultivation. Machinery, 50 head of cattle. Open range, 1 mile from town. Apply A. de Jong, Houston, B.C. Phone 6827.

MORTIMER MANOR
Toronto

Nieuw apartment gebouw tussen Coxwell-Greenwood. Bushalte voor de deur. Groot, één slaapkamer $ 100.00, "bachelor" $ 85.00.

Telefoneer Verhuurkantoor 923-9879 of de Superintendant NO 1-0698, p/a 470 Mortimer Avenue.

MEDICAL SECRETARY

needed by doctor in Niagara Peninsula. Excellent use of the English language and some knowledge of bookkeeping and typing required. Age 19 or over.

Please state education and training.

Applications under number 1398, % Calvinist-Contact, P.O. Box 312, Stat. B, Hamilton, Ont.

"Mount Hamilton Brass Band Excelsior" is in need of

PLAYERS

(All instruments)

Please contact Tony Bevaart, 34 Mountain Ave. S., Stoney Creek. Phone NO 2-4244.

WEDDING GOWN

Brocade train. Size 12—14. Half price. FU 3-8810, Hamilton, Ont.

WOULD YOU LIKE TO

RETIRE?

And you have a dislike for the rainy fall and winter months,
And you are trying to avoid the blizzards of the prairies,

COME TO

'the most livable climate in Canada'

(averaging 2000 hours of sunshine yearly)

COME TO THE

Sunny Okanagan Valley.

For further information write to:

Dr. Simon Kistemaker,
4201 - 32nd Street,
Vernon, B.C.

DUXBURY
TRAVEL SERVICE

Agent: TCA, KLM, Holland-America Line, Europe-Canada Line

BRAMPTON, ONT.

85 Main St. N. Phone GL 1-4280

Agent Canadian National Railway

DAIRY FARMS

215 acres met goed melkcontract. Huis heeft alle moderne gemakken. 52 koeien, complete collectie werktuigen. Totaalprijs $ 45.000.—. Gemakkelijke voorwaarden.

260 acres aan oever van Grand River. Uitstekende gebouwen. Hamilton melkcontract. Compleet ingericht voor "dairy" of "beef". Complete collectie werktuigen. Totaalprijs $ 65.000.—. Betaling te regelen.

150 acres aan geplaveide weg, 53 koeien, 2 acres met peren, modern huis, goed melkcontract. Ontvangsten ongeveer $ 15.000.— per jaar. Totaalprijs $ 55.000.—. Betaling te regelen.

Telefoneer of schrijf:

Chas. Freure
WELLANDPORT, ONTARIO
Tel. 26R3

Vertegenwoordiger voor:
Donald Alsop Agencies Limited,
Broker, Fonthill, Ontario.

2 FARMS, 250 ACRE

Jonge weduwe wenst haar farms te verkopen, bestaande uit 150 en 100 acre farms in één blok, waarvan 215 werkland, 12 bos, rest pasture. Dit jaar crop 95 acre graan, alles nieuw ingezaaid. Middelzware vruchtbare grond voor alle doeleinden. Dairy, mixed farming, uitermate goed voor tomaten, peas. 2 grote barns, waterbowls, stanchions, 3 pigbarns, machine shed, dubbele garage, henhouse, allen met goede steel roofs. 2 goede 8 rooms huizen, water, hydro, één heeft badkamer, furnace. Beide farms goede watervoorziening, zeer mooi gelegen vlak bij Frankford, 9 mijl van Chr. school en kerk in Trenton, dicht bij industrie. De farms kunnen ook apart gekocht worden. Hebben 1 mijl road front, zeer geschikt voor bouwterreir. Voor nadere inlichtingen contact haar vader, Mr. TED DE JONG, Dartford, Ont. Telef. Warkworth 20 R 14.

Food Company requires

TWO SALESMEN

in the near future.

Must be able to speak English & Dutch. Apply in writing, stating references, present & former employment to P.O. Box 41, Hamilton, Ontario. All letters treated confidential.

Mooie Dairyfarm met melkcontract
Slechts $ 6,000.— down

Aan deze farm is 80 acres vruchtbaar land, een zeer goede barn en een prachtig huis met 4 slaapkamers, badkamer enz. enz. De barn is voorzien van stanchions en waterbowls (city water), ruim melkhuis met prima koeler. Heet en koud stromend water. Behalve de andere gebouwen zijn er ook enige oudere mesthokken voor turkeys.

De machinery bestaat uit: Combine, tractor, manure spreader, double plow, set of discs, seed-drill, mower, hay and grain elevator, rubber-tired wagon, road grader, milkmachine, equipment for turkeys & small tools.

All hay, straw & grain. 11 Milking cows and 1 heifer. Vraagprijs $ 30.000.—. De eigenaar is bereid zelf de hypotheek te verstrekken à 6%, welke kan worden terugbetaald met $ 150.— per maand, rente en aflossing inbegrepen.

K. KRAAY, REALTOR
15 KING STREET, ST. CATHARINES, ONT.
Contact onze vertegenwoordiger John Dugan,
175 Thorold Rd., West, Welland. Tel. RE 2-1536.

130 ACRES of rich productive level land, tiled. Located on Lake Huron. 4 bedroom home with all conveniences. Barn, implement shed. Price $ 12,000.—. Downpayment $ 4,000.—. This is an exceptional good buy. See it now.

137 ACRE broiler farm. Room for 17,000 birds. 8 room house. 2 barns. Included is all the equipment. Price $ 19,000.—.

200 ACRES choice clay loam on the Highway close to Clinton. Very good buildings. Must be sold. Make us an offer. Mortgage available.

JOHN BOSVELD, REALTOR
GODERICH, ONT.
Wellesley St. Phone JA 4-8762
Salesman C. Buruma, CLINTON, ONT. - Phone HU 2-3287

FARM FOR SALE

150 Acre general farm in Beverly near # 52 Hwy. 8 room home with basement. Large bank barn 54 x 60, chicken pen and never failing spring creek. Good land for vegetables, potatoes etc. Full price $ 22.900.—, with $ 5.000.— down. More details by calling or writing:

C. GORDON TODD LIMITED
REALTOR

A. Vandenbergh
at C. GORDON TODD LTD.
418 MAIN ST E. HAMILTON
JA 8-6336 or res. LI 9-5076

FOR HOUSES,
Investment Properties,
Building Lots and Farms,
in or near

TORONTO
see or write
HARRY SNOOK
with
Harvey Keith, Realtor
181 Eglinton Ave. East
HU 7-3333 or HI 7-1417

Lambert Huizingh
Accredited Public Accountant and Auditor
Commissioner for taking Affidavits
•
Box 315
BRADFORD, ONT.
Telephone: PR 5-2282
Telephone: RAndolph 8-4741
•
51 King Street East
OSHAWA, ONT.
Residence: AURORA, ONT.
PArkview 7-9797

Kerknieuws

CHR. REF. CHURCH

Beroepen

te Kitchener Rev. J. Kuntz van Orillia, Ont.

te Kingston als Home Missionary voor Fredericton, N.B. Cand. Dirk Lieverdink.

naar Galt, Ont., Rev. A. Persenaire van Dundas, Ont.

Aangenomen

naar Winnipeg-Kildonan, Cand. J. D. Hellinga, die bedankte voor Barrhead-Westlock, Alta., Owen Sound, Wyoming en Athens, Ont.

als Home Missionary naar Vernon—Penticton, B.C., Kand. Dr. S. Kistemaker.

naar Halifax, N.S., Kand. H. Menninga.

naar Bloomfield, Ont., Kand. J. Zantingh.

Bedankt

voor Port Alberni, B.C. en Hoboken, N.J., Kand. Dr. S. Kistemaker.

voor Nobleford, voor Indonesië, Cand. H. Vellinga.

voor Winnipeg I Rev. J. Rook van Bellflower, Calif.

voor Drayton, Ont., D. C. Los te Georgetown, Ont.

NETH. REF. CONGREGATION (Geref. Gemeenten)

Beroepen

te Bradford, Ont. Ds. A. F. Honkoop te Goes.

Bedankt

voor St. Catharines, Ont. Cand. A. Kok te Rotterdam, die uit 19 beroepen dat van Leerdam aannam.

FREE CHR. REF. CHURCH

Beroepen

te Vineland, Ont., C. Noordegraaf te Chatham, Ont.

te Toronto Ds. J. Brons van Bunschoten.

Bedankt

voor Vineland, Ont., Chr. Verhage te Hilversum (Nederland).

voor Zaamslag (Nederland) W. F. Laman te Hamilton, Ont.

voor London en Mitchell, Ont. Ds. W. van 't Spyker van Drogeham, Ned.

The Free and Old Chr. Ref. Church telt thans drie classes en wel Classis South omvattende de gemeenten: Chatham, Ont., Grand Rapids, Mich., London, Mitchell en St. Thomas. Classis East omvattende de gemeenten: Toronto, Hamilton en Vineland, en Classis West omvattende de gemeenten: Artesia, Calif., Aldergrove, B.C., Red Deer en Edmonton, Alta.

WILLEM G. POOLMAN
advocaat
notaris
meester in de rechten
330 Bay St., Toronto 1, Ont.
(hoek Bay/Adelaide St.)
tel.: EM 3-1334
's avonds HU 1-8283
NEDERLANDSE EN CANADESE RECHTSADVIEZEN

Uw vertrouwd adres voor
Real Estate
Hypotheek
Taxaties
in METRO TORONTO
is
GERRIT BROOS
Vertegenwoordiger van
H. KEITH LTD.
REALTOR
181 Eglinton Ave. East, Toronto
Tel. Zaak: HU 7-3333,
Thuis: BA 5-5189

The 8th Annual Music Festival of the Christian Choir Association "Crescendo" of Ontario

On Aug. 9, 1961, the Christian Choir Association "Crescendo", of Ontario held the eighth annual music festival at the beautiful grounds of Elora Gorge Park. Weather conditions were most favourable, as evidenced by the estimated 8,000 people who attended.

The program was begun promptly at 10:00 a.m. when Mr. D. Buma, president of the League, read a psalm of praise and welcomed the already sizable crowd.

Seventeen choirs and two bands, previously grouped into superior, first, second and third class, participated in this worthwhile event. The adjudication was under the able direction of Mr. Seymor Swets, Professor of Music at Calvin College, Mr. K. Hopkins, A.R.C.T. F.R.C.C.O., and Mr. P. Spoelstra, A.R.C.T.

After each choir and band had sung and played in their respective class, the entire group of singers favoured the audience with a few selected numbers, directed by Mr. Younger. Mr. Pieter Pel, vice-consul to the Netherlands, and Mr. A. Hales, representative of Parliament spoke most encouragingly of the high intentions and goals of the organization. The musicians are using their talents to the glory and praise of God, and, in so doing, are striving for improved performance of this talent.

The choirs of St. Catharines, Brampton, Strathroy, Guelph, and the Jarvis Brass Band repeated their performance during the evening program after having been selected as the top choirs and band of their class. The St. Catharines Male Chorus and Miss Ingrid Koop gave renditions of praise selections, both very enthusiastically received by the audience, after which Rev. P. Van Egmond offered a prayer of thanks for a most inspirational and worthwhile day.

All who so kindly devoted their time and efforts in making this day possible are to be commended.

CONVENTIE NATIONAL UNION OF CHRISTIAN SCHOOLS

Van 15 tot 17 Augustus j.l. hield de National Union of Christian Schools haar 41ste jaarlijkse conventie in Hamilton, Ont.

Het was voor de eerste maal dat de conventie op Canadese bodem werd gehouden doch de deelnemers en organisatoren mogen met veel voldoening op dit experiment terugzien. De plaats van de conventie was McMaster University, welke een uitnemende accomodatie bood. Niet alleen was het mogelijk alle gasten in enkele gebouwen logies te bieden, doch de vergaderruimten waren allen zo dich bijeen, dat McMaster van begin tot eind een groot conferentieoord voor de National Union was. Dit heeft niet weinig bijgedragen tot het welslagen van deze conventie.

In ons volgend nummer hopen wij een meer gedetailleerd verslag met enkele foto's te publiceren.

Gevraagd:
MACHINAAL HOUTBEWERKER
Vast werk. Holland Construction Co., Grimsby, Ont.

Artsen en Specialisten
van naam in de oudheid genazen hun zieken met kruiden met prachtresultaten. Waarom moeten deze ons gegeven krachten in laboratoria omgewerkt worden tot veelal lang niet onschad. geneesmidd.? De recepten van genoemde geneesheren zijn ons bekend en wij leveren deze kruidenmengsels reeds 35 jaren met ongekende resultaten. Gegar. onschad.!
Voor Canada uitsluitend volle kuren (9 mnd.) à $ 15.00 bij vooruitbetaling.
Meldt Uw ziekte en klachten aan
Kruidenhuis "FLORA"
Westersingel 40, Groningen, Ned.

ALL ONTARIO CALVINISTIC RALLY

Op Zaterdag 16 September aanstaande wordt de jaarlijkse All Ontario Calvinistic Rally weer gehouden in de Second Christian Reformed Church of Toronto.

Als sprekers komen Prof. Dr. H. van Riessen, buitengewoon hoogleraar in de Calvinistische Wijsbegeerte aan de Technische Hogescholen van Delft en Eindhoven, Holland en Prof. Dr. E. H. Runner, hooglerar in de wijsbegeerte aan Calvin College, Grand Rapids.

Beiden zijn aan ons door woord en geschrift welbekend. Ook op deze vergadering zullen wij weer horen, dat de Heilige Schrift voor staat en maatschappij de grondslag behoort te zijn van onze overwegingen.

Prof. van Riessen zal spreken over het onderwerp "De Christen in een nieuw tijdperk".

Wij verwachten dat de belangstelling, zoals in het verleden groot zijn zal.

De plaats van samenkomst is gemakkelijk van iedere richting te bereiken en heeft bewezen goede magnetische krachten te bezitten.

Wij hopen velen te zien op Zaterdag 16 September 1961 aan de Albion Road.

S. J. Kapinga

GROOTSE PLANNEN VAN DE WORLD HOME BIBLE LEAGUE

Zoals bekend is de World Home Bible League een organisatie, die zich ten doel stelt de Bijbel te verspreiden. Gedurende 23 jaar heeft de League haar werk gedaan door het plaatsen van bijbels in woningen, een werk dat thans letterlijk van wereldomvattende betekenis is.

In sommige landen wordt het echter al moeilijker het werk voort te zetten. In communistische landen is het natuurlijk "staatsgevaarlijk" de Bijbel te verspreiden, maar ook in landen met een roomse overheersing, zoals Spanje, worden moeilijkheden ondervonden.

Daarom is thans een plan ontworpen om vijf millioen exemplaren van het evangelie van Johannes te verspreiden als een aanvulling aan de normale distributie. Hiervan worden dan twee millioen in het Engels gedrukt, een millioen in het Spaans, een millioen in het Japanees en een millioen in het Portugees. De Spaanse en Portugese exemplaren zouden voornamelijk voor verspreiding in Zuid Amerika worden gebruikt.

Het evangelie van Johannes is gekozen omdat de ervaring heeft geleerd dat het meest gelezen wordt vooral de drie eerste verzen van Johannes 1 zijn een duidelijk antwoord aan het atheïsme.

Voor dit plan is een bedrag van $250.000 nodig, hetwelk de Home Bible League door giften hoopt te ontvangen.

GENERAL MEMBERSHIP MEETING
Association for Reformed Scientific Studies
on Tuesday, August 29, 1961, at 8.00 P.M.
Place: Cherry Hill Farm, Unionville, Ont.
Cherry Hill Farm is 8 miles east of Highway 11 on Highway 7.
Everyone welcome. Refreshments served free of charge.
DO NOT FORGET THIS DATE

Public Speaking Tour
Prof. Dr. H. Van Riessen
Subject: "COMMUNITY OR ANTITHESIS" (English)
"CHRISTELIJK OF ALGEMEEN"
(Preferably Dutch)
Sept. 1—5 Vancouver and Vancouver Island
Sept. 6 Calgary
Sept. 7 Medicine Hat
Sept. 8 Edmonton
Sept. 12 Sarnia
Sept. 13 Chatham
Sept. 14 St. Catharines
Sept. 15 Hamilton
Sept. 16 Toronto (All Ontario Calvinistic Rally)
Sept. 18 Trenton
Sept. 19 Brockville
Sept. 20—25 Nova Scotia
Sept. 26 Montreal
All meetings except the "Rally" are sponsored by the "Association for Reformed Scientific Studies".
ATTEND THE MEETING IN YOUR DISTRICT!!

All Ontario Calvinistic Rally
on Saturday, September 16, 1961
in the Second Christian Reformed Church in Weston (Ont.) (on Albion Rd.)
Speakers: In the morning 10:30 a.m. DUTCH
Prof. Dr. H. VAN RIESSEN — "De Christen in een Nieuw Tijdperk".
In the afternoon, 1.30 p.m. ENGLISH
Prof. Dr. H. E. RUNNER — "Our place in the World Struggle of our time".
Prof. Dr. Th. Vollenhoven, who plans to attend the rally, will bring the greetings from the Netherlands.
Be sure to attend this Rally.
Admission $ 1.00; free admission for persons under 18 years of age.

VOORTGAAND ECONOMISCH HERSTEL

Volgens het jongste verslag van de Canadian Association of Purchasing Agents kan thans van een definitieve verbetering van Canada's conjunctuur worden gesproken. Dit verslag, gebaseerd op een enquete in Juni 1961 gehouden onder de bij de genoemde associatie aangesloten leden, vermeldt dat 52% van degenen die aan de enquete medewerkten, een toeneming van het aantal nieuwe orders rapporteerden. Het vorige jaar was dat bij slechts 31% het geval. Slechts 10% meldde thans een geringer aantal nieuwe orders te hebben ontvangen.

Van de aan de enquete medewerkende firma's rapporteerden 53% in Juni 1961 een hogere produktie, tegen 24% in Juni 1960. Een produktiedaling werd slechts door 16% gemeld. De gunstige cijfers in Juni 1961 hebben, aldus het verslag van de Canadian Purchasing Agents, een bijzondere betekenis, omdat gewoonlijk de zomermaanden in Canada lagere produktiecijfers opleveren.

Bij 36% van de bedrijven, die medewerkten, was het bedrag der uitbetaalde lonen stijgend; in Juni 1960 bedroeg dit percentage slechts 16. De handelsvoorraden bleven, aldus de ontvangen gegevens, in evenwicht. Tegenover 26% der bedrijven die lagere voorraden meldden, stond een evengroot aantal dat toenemende voorraden rapporteerde.

Geen wijziging in de kosten van de aangekochte goederen werd gemeld door 61% der bedrijven; 17% rapporteerde hogere prijzen, 23% lagere prijzen. Buisfittingen en tin werden in Juni 1961 duurder, verdere prijsstijgingen werden door velen als gevolg van de depreciatie van de Canadese dollar verwacht. Suiker en zink werden goedkoper. Door de toeneming van het aantal nieuwe orders worden in Canada de leveringstermijnen weer wat langer. Geen enkel produkt is momenteel echter schaars.

Wanneer zal 't zijn?
Of is het gauw een jubileum?
Als U binnenkort gaat trouwen of wanneer U spoedig een jubileum mag vieren, in beide gevallen zal het voor Uw vele vrienden en bekenden een aangename verrassing zijn, een annonce ervan in hun eigen krant, Calvinist-Contact, te lezen.
Ook verlovings-aankondigingen en geboorte-advertenties worden altijd met veel belangstelling gelezen.
Maakt anderen deelgenoot van de belangrijke gebeurtenissen in Uw leven. U hebt meer vrienden dan U denkt.

GROOT SCHOONMAAKPROBLEEM
SPAAR TIJD, WERK, GELD!
Om het zwaarste, vetste vuil te verwijderen, schrobbe men de te reinigen oppervlakken met een oplossing van 2 eetlepels Gillett's Lye op een gallon water. Gillett's doet dit moeilijke schoonmaakwerk snel en afdoend en kost toch veel minder dan andere schoonmaakmiddelen, die maar half werk doen. Gillett's gaat werkelijk vet en vuil met kracht te lijf, krijgt het uit spleten en hoekjes, die andere schoonmaakmiddelen niet bereiken kunnen. Met vet en smeer reageert het zodanig dat een zeepoplossing wordt gevormd, die de te reinigen vlakken vlekkeloos schoon maakt en tevens hygienisch.
Dit is slechts een van vele dozijnen goede wenken waardoor U tijd, werk en geld kunt sparen, welke vervat zijn in een gratis 60 pagina's groot boekje, verkrijgbaar door te schrijven aan Standard Brands Ltd., 550 Sherbrooke St. W., Montreal. (Adv.)

Gaat U naar Holland?
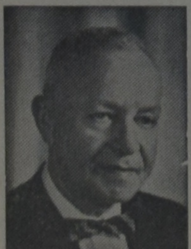
Voor al Uw reizen per BOOT of per VLIEGTUIG vraagt vrijblijvend advies aan:
C. STEENHOF
43 CRANE AVE., WESTON, ONT.
Telefoon CH 1-0811

Slager's Furniture and Appliances Ltd.

is het juiste en voordeligste adres voor Kwaliteits MEUBELEN en Electrische Artikelen. Komt eens vrijblijvend kijken!

645 BARTON STREET EAST — **PHONE LI 9-9810** / **LI 9-9610** — **HAMILTON, ONTARIO**

PIET KUIPERS — JOOP DE HAAS

ZEEHAVENS WORDEN ONTLAST

Tankschepen zijn een belangrijke schakel in de menselijke samenleving. Deze schepen vervoeren n.l. de aardolie over de wereld. Tankschepen betekenen echter ook een bepaald risico door het explosiegevaar, terwijl zij ook een groot deel van de havenruimte voor zich opeisen. De tankschepen bouwt men de laatste jaren steeds groter en derhalve wordt de beschikbare havenruimte die men voor deze schepen heeft geringer, want lang niet alle havens kunnen de grote tankschepen een plaats verschaffen. Geen wonder dan ook dat men naar een hulpmiddel zoekt voor het laden en lossen van tankschepen. Technici uit Zweden en de Ver. Staten hebben nu een verbeterd systeem voor een "drijvende haven" ontworpen, in de vorm van een enorme "boei". Men noemt deze "drijvende haven" een IMODCO. De Imodco kan overal verankerd worden en men kan het apparaat zelfs onder water laten verdwijnen, zodat het uit de lucht onzichtbaar is. De tanker legt bij de Imodco-boei aan en lost, via slangen en buizen, zijn lading in de boei. Van de boei loopt een leiding naar het vasteland en op deze wijze komt de olie dan naar zijn plaats van bestemming.

Het tankschip kan aan de Imodco ankeren en het schip ligt dan steeds tegen stroom en wind in.

De zweedse marine heeft reeds uitgebreide proeven met het nieuwe systeem gehouden. De resultaten werden uitstekend genoemd en zelfs bij een zware storm voldeed de Imodco goed.

„DRIJVENDE HAVEN"

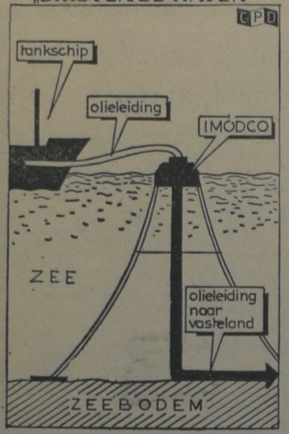

Holland Construction Co.

Wolverton Rd. GRIMSBY, R.R. I — Phone WH. 5-4012

Speciaal in Greenhouse Constructie

en aanbiedingen van nieuw cedar of redwood materiaal voor zelfbouwers, tevens Hotbedsash, Putty & Nails enz.

KOOP NU GOEDKOOP GREENHOUSE GLAS

SPAAR waar meer dan twee miljoen Canadezen — nieuw zowel als oud — aan hun toekomst bouwen.

"MY BANK" TO 2 MILLION CANADIANS — B of M

GELD OVERZEE STUREN?

Gebruik "B of M WORLDWIDE MONEY ORDERS"

Vlug, Veilig, Gemakkelijk — de beste service voor buitenlandse betalingen, "B of M Worldwide Money Orders" zijn ideaal voor geldzendingen tot een bedrag van $ 500 (in U.S.-valuta) aan familie, vrienden en zakenrelaties in het buitenland.

Maak gebruik van deze vlotte service bij het kantoor van de Bank of Montreal in Uw omgeving. U spaart Uzelf tijd en moeite met "B of M Worldwide Money Orders".

Bank of Montreal

Canada's Eerste Bank

SINDS 1817 WERKEND MET CANADEZEN UIT ALLE VOLKSLAGEN

Alle goede dingen in drieën

- **De Nederlanden** van 1845.
- The Commercial Life Assurance Co.
- The Halifax Insurance Co.

(Canada's **oudste** verzekeringsmaatschappij)

Bij deze **3**

bent U voor **al Uw verzekeringen** veilig onder dak

Hoofdkantoor: 1303 Yonge St., Toronto. Tel. WA 5-4144

WIJ HEBBEN WEER EEN AANTAL LEUKE BOUWPLATEN IN VOORRAAD!! Wilt U er gaarne een GRATIS voor Uw kinderen ontvangen? Zendt dan omgaand Uw naam en adres aan: Commercial Life, 1303 Yonge Street, Toronto.

Voor goede **Boeken** raadpleegt BOOK AND MAGAZINE CENTRE

Anton Lammers
36 Longwood Rd. North.
Hamilton, Ont.

Gebruik dezellde tandpasta als Uw familie in Holland. Gebruik de beste Hollandse tandpasta.

IVOROL

Imp. Van's Importing, P.O. Box 826, Hamilton - NE 4-8614

Alles is duur tegenwoordig

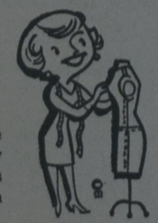

Hoevaak hebt U deze verzuchting in de laatste tijd gehoord? Menig huisvrouw moet kunstwerk verrichten om de eindjes aan elkaar te knopen. Voorzeker, we leven in een dure tijd.

Mrs. L. te St. M. heeft het kortgeleden nog weer ervaren. Een moeder van 5 kinderen beneden 14 jaar, waarvan de vader $ 70.00, in de week thuisbrengt, heeft het niet gemakkelijk om de budget kloppend te krijgen. Als alles heel goed gaat is het voor elkaar te krijgen, maar hoevaak gebeuren er geen dingen in ons leven waarop wij niet hadden gerekend. Zo ging het ook met Mrs. L. toen ze plotseling voor een ernstige operatie naar het ziekenhuis moest en de dokter $ 250.00 in rekening bracht. De eindjes waren toen niet aan elkaar te knopen. Mrs. B. die haar kwam bezoeken heeft haar toen de weg gewezen. Voor $ 30.00 in het jaar kun je je hele gezin voor zulke onkosten verzekeren en je kunt dat met $ 7.50 per kwartaal betalen. Je moet maar gauw lid worden van de Christian Reformed Church Co-op. Medical and Hospital Society.

Staat U er net zo voor als Mrs. L.? Wacht dan niet langer voor het te laat is, maar volg de raad van Mrs. B. Vraagt vandaag nog om ons uitvoerig inlichtingen-boekje, dat U gaarne zal worden toegezonden.

CHRISTIAN REFORMED CHURCH CO-OP. MEDICAL & HOSPITAL SOCIETY — BOX 473 — HAMILTON, ONT.

Zend ons per omgaande inlichtingen over uw verzekeringsplan.

Naam ....

Post-adres ....

Gaat U naar Holland?

Reis per Holland-Amerika Lijn
Famous for Service

J. VANDER VLIET

304 Dundas St. W. - Telef. 4641
TRENTON, ONT.

Gaat U verhuizen?

dan naar:

VAN'S MOVING & CARTAGE

(eigenaar J. Vander Wal)

Speciaal ingericht voor het vervoer van Emigratiekisten. Verder: Van Stake, Dump en Platformtrucks. 1562 Muir Rd., PORT CREDIT, Ont. Tel.: Office EM 6-4090. After 5 CR 8-3253

"World Wide Travel Service"

359 WILSON AVE. (Bathurst/Highway 401)
DOWNSVIEW, TORONTO, ONT.

Het enige door alle lucht- en scheepvaartmaatschappijen erkende Nederlandse reisbureau in Toronto.

Wij komen bij U thuis Uw reis bespreken. — *Laat Uw reisproblemen onze zorgen zijn.*

ADRIAAN LIMBERTIE 's avonds HI 4-8280 — ME 5-5661 — **BERT VAN GAGELDONK** 's avonds CH 7-0672

ABONNEMENTSFORMULIER

Hierbij geef ik op als abonné van Calvinist-Contact

Naam ....

Post-adres ....

....

Aangebracht door: ....

Naam ....

Post-adres ....

....

Aanbrengpremie: ....

Zendt dit formulier met het abonnementsgeld ad $ 4.00 in cash/money-order/cheque (bij cheque 15¢ extra voor bankkosten) naar "Calvinist-Contact", Box 312, Station B, Hamilton, Ont.

Aan:

Calvinist-Contact, Box 312, Stat. B, Hamilton, Ont.

ADRES VERANDERING

NIEUW ADRES:

Naam ....

Post-adres ....

....

OUD ADRES:

....

....